

INFORME GABINETE TECNICO

Datos de afiliación a la Seguridad Social - noviembre

ÍNDICE

DATOS GLOBALES SOBRE AFILIACIÓN Y PARO REGISTRADO	3
AFILIACIÓN EN LAS ACTIVIDADES ECONÓMICAS	5
DE LA FSC-CCOO.....	5
IDEAS CLAVE.....	5
ANÁLISIS DE LOS DATOS	8
a. Datos mensuales	9
b. Variación anual	11
c. Comparación con la situación previa a la pandemia	12
EMPLEO PÚBLICO.....	13
CALIDAD DEL EMPLEO.....	16

DATOS GLOBALES SOBRE AFILIACIÓN Y PARO REGISTRADO

HAY 523.000 AFILIACIONES MÁS Y 161.000 PARADOS MENOS QUE HACE UN AÑO

- **La afiliación cae en noviembre en la serie original (-14.358 personas) arrastrado por el descenso de los fijos discontinuos (-133.106).** El menor descenso del dato original en noviembre que en años anteriores explica que se acelere el crecimiento interanual del empleo (+522.771, +2,5%). La afiliación sigue subiendo en la serie desestacionalizada (+44.734 personas). Hay 21,82 millones de afiliaciones a la Seguridad Social, el dato más alto de un mes de noviembre y 10,3 millones corresponden a mujeres (el 47,4% del total)
- **Mejora la calidad y estabilidad del empleo asalariado:** en el último año crece la afiliación con contrato indefinido a jornada completa (+309.000, +3,2%), con contrato indefinido a jornada parcial (+86.000, +3,4%) y fijo discontinuo (+13.000, +1,5%) y cae la afiliación con contrato temporal (-11.000, -0,5%). La afiliación mediante otros contratos (funcionarios fijos en su gran mayoría) crece en 119.000 (+7,8%)
- **Hostelería (-117.000) impulsa la pérdida de empleo en noviembre,** al dejar de estar activos un elevado número de contratos fijos discontinuos, que no se ve compensado por la creación de empleo en educación (29.000) y comercio (24.000) y en menor cuantía en la mayoría de las ramas. En términos interanuales la creación de empleo sigue encabezada por transporte y almacenamiento (+8,0%), actividades artísticas y de ocio (+5,1%), construcción (+4,7%), y educación (+4,1%)
- **El cambio del modelo productivo se consolida.** La fuerte creación de empleo entre 2019 y 2025 (+16%) viene impulsada por el crecimiento del empleo en educación (+36%), información y comunicaciones (+35%), transporte y almacenamiento (+29%), actividades profesionales científicas y técnicas (+27%) y sanidad y servicios sociales (+24)

DATOS DE PARO REGISTRADO Y CONTRATACIÓN

- **El paro registrado bajó en noviembre como los últimos años (-18.805 personas) cuando antes era un mes en el que habitualmente subía.** El paro también baja en términos desestacionalizados (-11.881 personas) y mantiene su tendencia descenso. En el último año se acelera ligeramente la caída del paro registrado (-161.057 personas, -6,2% interanual) hasta 2.424.961 personas, la cifra más baja en noviembre desde 2007 y la mitad de los 4,9 millones que había en noviembre de 2012. El paro se reduce en todos los sectores y en el colectivo sin empleo anterior. El paro baja más este mes entre las mujeres que los hombres. Aun así, **6 de cada 10 personas en paro son mujeres**
- **El 41,3% de los contratos registrados en noviembre son indefinidos.** En noviembre se han registrado 1,3 millones de contratos, de los que 534.997 son indefinidos (antes de la reforma laboral de 2021 apenas suponían el 10%)

(Notas clave elaboradas por el Gabinete Económico de la Confederación en relación con los datos publicados de afiliación a la seguridad social y paro registrado de noviembre de 2025. https://www.ccoo.es/noticia:743653--Mejora_el_empleo_pero_urge_que_los_salarios_crezcan_“Es_el_momento_de_que_las_empresas_paguen_mas”&opc_id=8c53f4de8f09d2e54f19daf8d8ed95)

AFILIACIÓN EN LAS ACTIVIDADES ECONÓMICAS DE LA FSC-CCOO

IDEAS CLAVE

Noviembre se sitúa en una etapa de transición clave: marca el fin de la temporada de verano y da paso a la campaña navideña y al impacto creciente del "Black Friday". Esta mezcla de factores define las tendencias observadas en el mercado laboral.

Principales Tendencias por Actividad

A nivel federal, la actividad se vio influenciada por dos movimientos opuestos:

- **Caída en turismo:** se mantiene el impacto negativo derivado de la finalización de la temporada estival
- **Crecimiento destacado:** experimentaron un fuerte aumento las actividades relacionadas con el **comercio** y el **cuidado de las personas**

Además, se observaron sorpresas positivas en otros sectores:

- **Edición y Artes Gráficas:** muestran un repunte en la contratación
- **Telecomunicaciones:** rompen una larga racha de destrucción de empleo al registrar crecimiento este mes

El papel protagonista de las Mujeres

Un aspecto central del informe es la mayor participación femenina en las nuevas contrataciones, incluso en sectores tradicionalmente masculinos:

- **Logística:** las mujeres son responsables de un número significativo de las nuevas contrataciones
- **Transporte por carretera:** experimentan un crecimiento en el empleo similar al de los hombres

- **Almacenamiento y actividades de transporte:** el incremento en la contratación de mujeres es superior al de los hombres (a excepción de las actividades postales y de correos, donde el protagonismo es masculino)
- **Telecomunicaciones:** destaca especialmente el notable aumento en la contratación de mujeres en este sector

Empleo Público

- **Crecimiento moderado:** el empleo público creció ligeramente, sumando solo un 0,5% más de personal (+15.635)
- **Distribución:** el crecimiento se registró en todas las administraciones, siendo la **Administración Local** la única que registró un descenso en el número de efectivos, algo habitual durante el mes de noviembre

LA FIEBRE DE LAS COMPRAS POR INTERNET HACE QUE EL EMPLEO CREZCA DE FORMA SEÑALADA EN EL **TRANSPORTE Y LA LOGÍSTICA.**

TAMBIÉN, SON PROTAGONISTAS OTRAS ACTIVIDADES COMO **LOS SERVICIOS SOCIALES, LAS ARTES GRÁFICAS, LA EDICIÓN, EL DEPORTE, LA CULTURA Y LAS TELECOMUNICACIONES**

- 53. *Actividades postales y de correos* (1.656; 1,2 %)
- 52. *Almacenamiento y actividades anexas al transporte* (716; 0,3 %)
- 49. *Transporte terrestre y por tubería* (450; 0,1%)
- 87. *Asistencia en establecimientos residenciales* (626; 0,2 %)
- 88. *Actividades de servicios sociales sin alojamiento* (4.613; 1 %)
- 18. *Artes gráficas y reproducción de soportes grabados* (351; 0,5 %)
- 58. *Edición* (152; 0,3 %)
- 93. *Actividades deportivas, recreativas y de entretenimiento* (528; 0,2 %)
- 59. *Actividades cinematográficas, de vídeo y de programas de televisión, grabación de sonido y edición musical* (444; 0,7 %)
- 61. *Telecomunicaciones* (580; 0,8 %)

EN CUANTO A LAS ACTIVIDADES QUE PIERDEN EMPLEO, ESTÁN AQUELLAS LIGADAS AL **TURISMO Y LAS ACTIVIDADES DE CREACIÓN ARTÍSTICA Y ESPECTÁCULOS**, CUYO DINAMISMO TAMBIÉN SE RELACIONA CON LA ÉPOCA ESTIVAL

- *79.Actividades de las agencias de viajes, operadores turísticos, servicios de reservas y actividades relacionadas con los mismos (- 1.982; -2,8 %)*
- *Sector del Mar (- 1.689; - 2,8 %)*
- *51.Transporte aéreo (- 467; - 1,2 %)*
- *90.Actividades de creación, artísticas y espectáculos (- 815; - 1 %).*

CALIDAD DEL EMPLEO

La tendencia general es la creación de empleo indefinido en detrimento del empleo temporal. Si bien, en las actividades de carácter estacional, se observa una variación al alza o la baja -según sea la circunstancia-, del empleo indefinido (tipo fijo discontinuo en su mayoría), pero también un uso habitual de la contratación temporal por circunstancias de producción.

La mayoría de las actividades que suman personas afiliadas lo hacen en favor del empleo estable, excepto actividades cinematográficas, almacenamiento y actividades anexas al transporte -donde, ojo, baja el empleo indefinido y crece el temporal; en actividades de servicios sociales desarrolladas fuera de alojamiento, y en el deporte y entretenimiento.

Conviene destacar telecomunicaciones, donde todo el empleo creado es indefinido, si bien buena parte de él es a tiempo parcial.

Entre las actividades que pierden empleo se observa una caída del empleo indefinido de tipo fijo discontinuo, y del empleo temporal a jornada completa. Un aspecto favorable que destacar es que continúa la transformación de empleo fijo discontinuo en indefinido a jornada completa en el transporte aéreo.

EMPLEO PÚBLICO

El empleo público sube en 15.635 personas, lo que supone un incremento de solo medio punto respecto al mes anterior. Todas las administraciones crecen, con la excepción de la Administración Local que continúa bajando, aunque menos que en octubre. La Administración General del Estado es la que más crece en términos relativos.

- La Administración General del Estado incrementa su plantilla en 1,2 puntos (+5.724)
- La Administración Autonómica aumenta plantilla en 6 décimas (+10.555). La Administración Autonómica del ámbito federal crece solo una décima (+543)
- La Administración Local baja en una décima (-643), y arrastra tres meses seguidos de pérdida de empleo

ANÁLISIS DE LOS DATOS

Tabla 1 Número de personas afiliadas. Régimen general, régimen de autónomos y régimen especial del Mar. **MES DE NOVIEMBRE**

ACTIVIDADES (CNAE -09)	nov-25	Var. Mensual		Variación anual		Variación respecto antes pandemia	
		Total	%	Total	%	Total	%
		03.Pesca y acuicultura	2.578	20	0,8%	-41	-1,6%
17.Industria del papel	47.772	18	0,0%	491	1,0%	4.183	9,6%
18.Artes gráficas y reproducción de soportes grabados	72.055	351	0,5%	410	0,6%	-1.488	-2,0%
36.Captación, depuración y distribución de agua	48.678	-94	-0,2%	1.508	3,2%	5.099	11,7%
37.Recogida y tratamiento de aguas residuales	6.643	-43	-0,6%	250	3,9%	944	16,6%
49.Transporte terrestre y por tubería	697.163	450	0,1%	20.601	3,0%	85.699	14,0%
50.Transporte marítimo y por vías navegables interiores	1.337	-37	-2,7%	-47	-3,4%	197	17,3%
51.Transporte aéreo	38.123	-467	-1,2%	1.451	4,0%	-1.453	-3,7%
52.Almacenamiento y actividades anexas al transporte	284.283	719	0,3%	9.866	3,6%	80.695	39,6%
53.Actividades postales y de correos	141.935	1.656	1,2%	33.868	31,3%	54.464	62,3%
58.Edición	49.759	152	0,3%	35	0,1%	-397	-0,8%
59.Actividades cinematográficas, de vídeo y de programas de televisión, grabación de sonido y edición musical	63.487	444	0,7%	2.302	3,8%	16.174	34,2%
60.Actividades de programación y emisión de radio y televisión	26.373	92	0,3%	-91	-0,3%	509	2,0%
61.Telecomunicaciones	74.186	580	0,8%	-2.106	-2,8%	-1.559	-2,1%
79.Actividades de las agencias de viajes, operadores turísticos, servicios de reservas y actividades relacionadas con los mismos	69.529	-1.982	-2,8%	1.104	1,6%	4.484	6,9%
84.Administración Pública y defensa; Seguridad Social obligatoria	1.204.872	5.027	0,4%	31.343	2,7%	89.066	8,0%
87.Asistencia en establecimientos residenciales	332.989	626	0,2%	9.208	2,8%	48.408	17,0%
88.Actividades de servicios sociales sin alojamiento	460.069	4.613	1,0%	31.674	7,4%	142.410	44,8%
90.Actividades de creación, artísticas y espectáculos	81.356	-815	-1,0%	3.020	3,9%	15.772	24,0%
91.Actividades de bibliotecas, archivos, museos y otras actividades culturales	20.865	61	0,3%	473	2,3%	3.104	17,5%
93.Actividades deportivas, recreativas y de entretenimiento	276.620	528	0,2%	13.079	5,0%	55.576	25,1%
99.Actividades de organizaciones y organismos extraterritoriales	3.432	30	0,9%	16	0,5%	-268	-7,2%
(Sector del Mar) Régimen Especial del Mar	60.265	-1.689	-2,7%	140	0,2%	-4.460	-6,9%
SECTOR PÚBLICO	3.143.889	15.635	0,5%	91.561	3,0%	576.522	22,5%
Administración Autonómica	1.910.786	10.555	0,6%	56.305	3,0%	395.944	26,1%
Administración General del Estado**	480.753	5.724	1,2%	21.211	4,6%	130.809	37,4%
Administración Local	752.351	-643	-0,1%	14.045	1,9%	49.769	7,1%
Administración Autonómica (Ámbito FSC)	482.191	543	0,1%	5.338	1,1%	-10.113	-2,1%
MEDIA ACTIVIDADES	20.777.832	-23.677	-0,1%	554.637	2,7%	2.604.343	14,3%

FUENTE. Ministerio de Inclusión, Seguridad Social y Migraciones. Elaboración Gabinete Técnico de la FSC – CCOO.

NOTA. La cifra media del Total de actividades económicas no incluye los regímenes especiales (Mar, Carbón, Sistema especial para trabajadores por Cuenta Propia Agrarios S.E.T.A, S.E. Agrario, S.E Hogar). Por este motivo, no coincide con la cifra de personas afiliadas medias que publica el Ministerio.

a. Datos mensuales

Actividades que más han crecido en empleo

La fiebre de las compras por internet hace que el empleo crezca de forma señalada en el transporte y la logística. Así, este mes de noviembre trae nuevas contrataciones en el transporte por carretera, en el almacenamiento y actividades anexas al transporte, y en actividades postales y de correo.

También, son protagonistas otras actividades como los servicios sociales, las artes gráficas, la edición, el deporte, la cultura y las telecomunicaciones. Además, crecimiento constante del personal que trabaja en servicios sociales, el deporte y la cultura; este mes, se observan sorpresas positivas como el repunte en edición y artes gráficas, o en telecomunicaciones donde se rompe una larga racha de destrucción de empleo.

Transporte y logística

- 53.Actividades postales y de correos (1.656; 1,2%)
- 52.Almacenamiento y actividades anexas al transporte (716; 0,3%)
- 49.Transporte terrestre y por tubería (450; 0,1%)

▲ Servicios Sociales sin alojamiento

- 87.Asistencia en establecimientos residenciales (626; 0,2%)
- 88.Actividades de servicios sociales sin alojamiento (4.613; 1%)

▲ Artes gráficas y Edición

- 18.Artes gráficas y reproducción de soportes grabados (351; 0,5%)
- 58.Edición (152; 0,3%)

▲ Telecomunicaciones

- 61.Telecomunicaciones (580; 0,8%)

▲ Actividades deportivas, recreativas y culturales

- 93.Actividades deportivas, recreativas y de entretenimiento (528; 0,2%)
- 59.Actividades cinematográficas, de vídeo y de programas de televisión, grabación de sonido y edición musical (444; 0,7%)

Actividades que pierden empleo

Todavía con los coletazos del fin de la temporada estival las actividades ligadas al turismo siguen perdiendo personal. Este mes, la pérdida de empleo se intensifica más que en el mes de octubre en el **transporte aéreo, actividades de agencias y operadores turísticos, y el transporte marítimo.**

También pierden las actividades las **actividades de creación artística y espectáculos**, cuyo dinamismo también se relaciona con la época estival.

▼ Actividades relacionadas con el turismo

- 79. Actividades de las agencias de viajes, operadores turísticos, servicios de reservas y actividades relacionadas con los mismos (- 1.982; -2,8%)
- Sector del Mar (- 1.689; - 2,8%)
- 51. Transporte aéreo (- 467; - 1,2%)

▼ Actividades de creación artística

- 90. Actividades de creación, artísticas y espectáculos (- 815; - 1%)

Gráfico 1

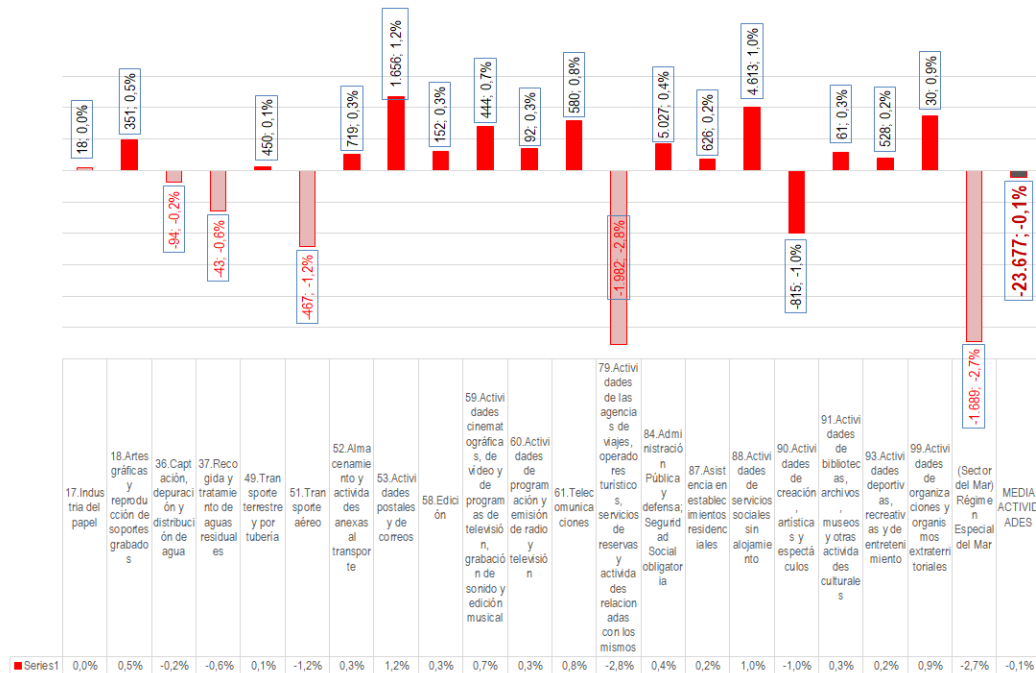

FUENTE. Ministerio de Inclusión, Seguridad Social y Migraciones. Elaboración Gabinete Técnico de la FSC – CCOO

b. Variación anual

La perspectiva anual permite mostrar la tendencia evolutiva de las actividades de FSC-CCOO y detectar aquellas que se encuentran en una situación más crítica o, por el contrario, las que demuestran un mayor valor añadido y una perspectiva de crecimiento favorable.

Como se puede observar en el siguiente gráfico, prácticamente todas las actividades tienen resultados interanuales positivos. Las únicas excepciones son el sector de las telecomunicaciones con un descenso del 2,8 % respecto a 2024, y las actividades que se mantienen prácticamente inalterables respecto al año pasado -edición, actividades de programas de radio y televisión, artes gráficas, el Sector del Mar y organismos internacionales-.

Las actividades con un crecimiento interanual más elevado son las actividades relacionadas con la logística -transporte terrestre y reparto de paquetería-, los servicios sociales sin alojamiento y actividades deportivas y de entretenimiento. También, deberían ser reseñables actividades relacionadas con la cultura como actividades cinematográficas, de grabación de vídeo y televisión, y de las actividades escénicas.

Actividades con tendencia negativa

▼ Actividades que sufren una variación interanual negativa:

- 61. Telecomunicaciones (-2.106; -2,8%)
- 60.Actividades de programación y emisión de radio y televisión (- 91; -0,3%)

Actividades con mejor evolución positiva

▲ Las actividades con mejores perspectivas son las siguientes:

- 53. Actividades postales y de correos (33.868; 31,3%)
- 88. Servicios sociales sin alojamiento (31.674; 7,4%)
- 49.Transporte terrestre y por tubería (20.601; 3%)
- 93.Actividades deportivas, recreativas y de entretenimiento (13.079; 5%)

Gráfico 2

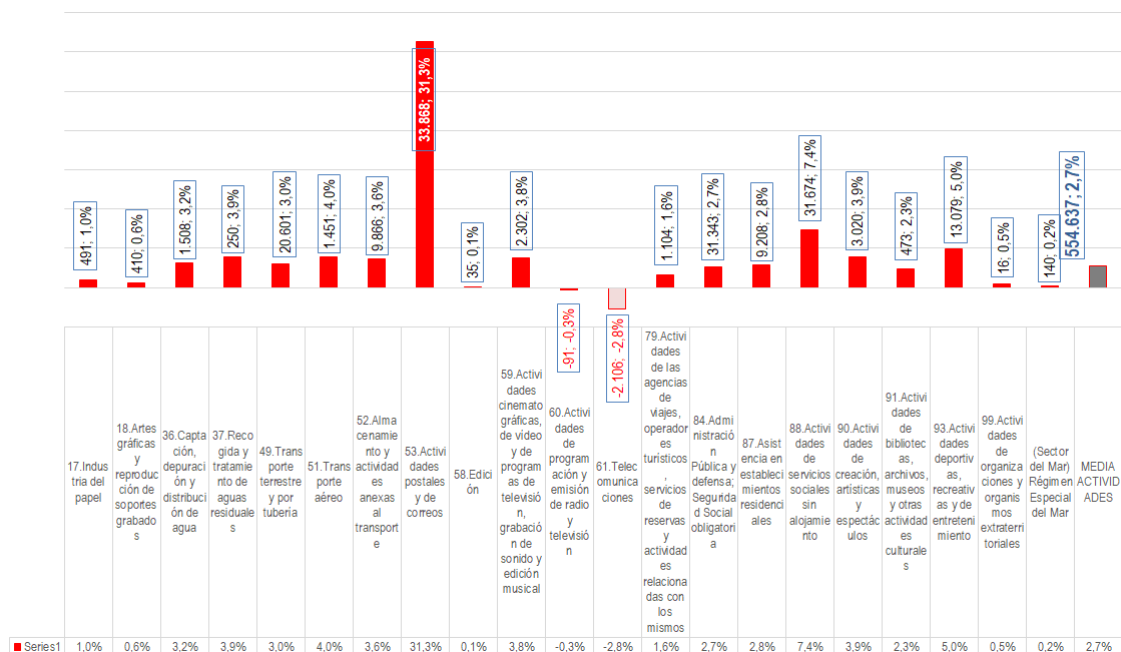

FUENTE. Ministerio de Inclusión, Seguridad Social y Migraciones. Elaboración Gabinete Técnico de la FSC – CCOO.

c. Comparación con la situación previa a la pandemia

Como se puede observar en el siguiente gráfico, el empleo mejora notoriamente en prácticamente todas las actividades. Salvo seis actividades, todas las demás han mejorado sus cifras de ocupación. En algunos casos, la mejora ha superado significativamente la media de las actividades económicas (+14,3%). Entre estas actividades con fuerte crecimiento destacan: actividades postales y de correos que crece un 62,3% respecto a 2019, actividades de servicios sociales sin alojamiento (+44,8%), actividades cinematográficas de vídeo de televisión (+34,2%), y almacenamiento y actividades anexas al transporte (+39,6%).

Gráfico 3

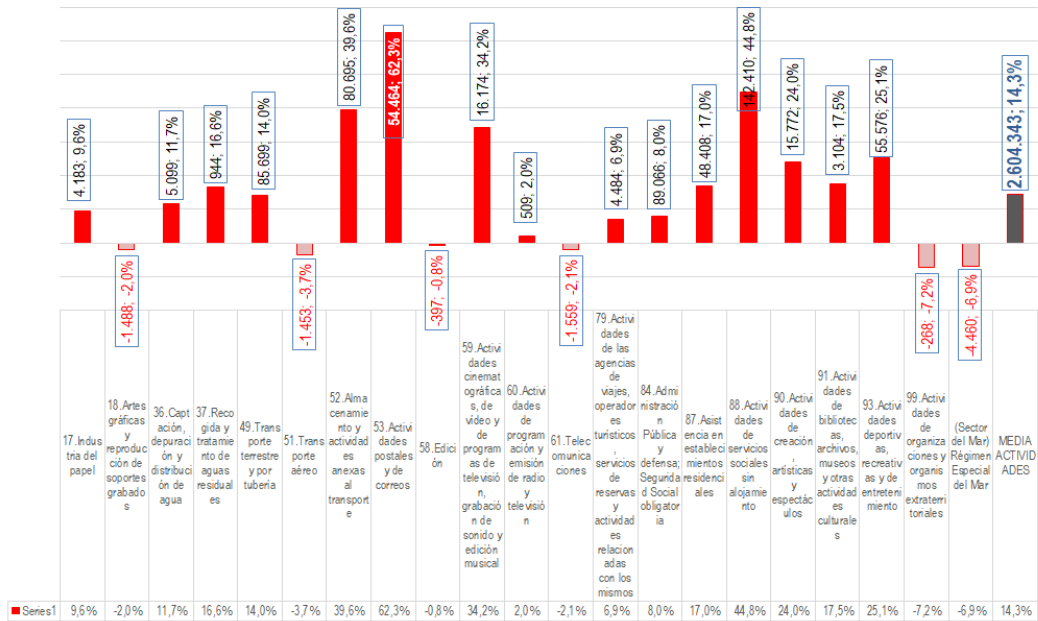

FUENTE. Ministerio de Inclusión, Seguridad Social y Migraciones. Elaboración Gabinete Técnico de la FSC – CCOO.

EMPLEO PÚBLICO

Tabla 2. Número de personas afiliadas empleo público. **NOVIEMBRE 2025**

ACTIVIDADES (CNAE -09)	nov-25	Var. Mensual		Variación anual		Variación respecto antes pandemia	
		Total	%	Total	%	Total	%
SECTOR PÚBLICO	3.143.889	15.635	0,5%	91.561	3,0%	576.522	22,5%
Administración Autonómica	1.910.786	10.555	0,6%	56.305	3,0%	395.944	26,1%
Administración General del Estado**	480.753	5.724	1,2%	21.211	4,6%	130.809	37,4%
Administración Local	752.351	-643	-0,1%	14.045	1,9%	49.769	7,1%
Administración Autonómica (Ámbito FSC)	482.191	543	0,1%	5.338	1,1%	-10.113	-2,1%
MEDIA ACTIVIDADES	20.777.832	-23.677	-0,1%	554.637	2,7%	2.604.343	14,3%

FUENTE. Ministerio de Inclusión, Seguridad Social y Migraciones. Elaboración Gabinete Técnico de la FSC – CCOO.
 ** Si hablamos del ámbito de la FSC, a la cifra mostrada habría que restar las personas que trabajan en fuerzas y cuerpos del Estado

Variación mensual

El empleo público sube en 15.635 personas, lo que supone un incremento de solo medio punto respecto al mes anterior. Todas las administraciones crecen, con la excepción de la Administración Local que continúa bajando, aunque menos que en octubre. La Administración Estatal es la que más crece en términos relativos.

- La Administración Estatal incrementa su plantilla en 1,2 puntos (+5.724)
- La Administración Autonómica aumenta plantilla en 6 décimas (+10.555). La Administración Autonómica del ámbito federal crece solo una décima (+543)
- La Administración Local baja en una décima (-643), y arrastra tres meses seguidos de pérdida de empleo

Gráfico 4 Empleo público variación mensual

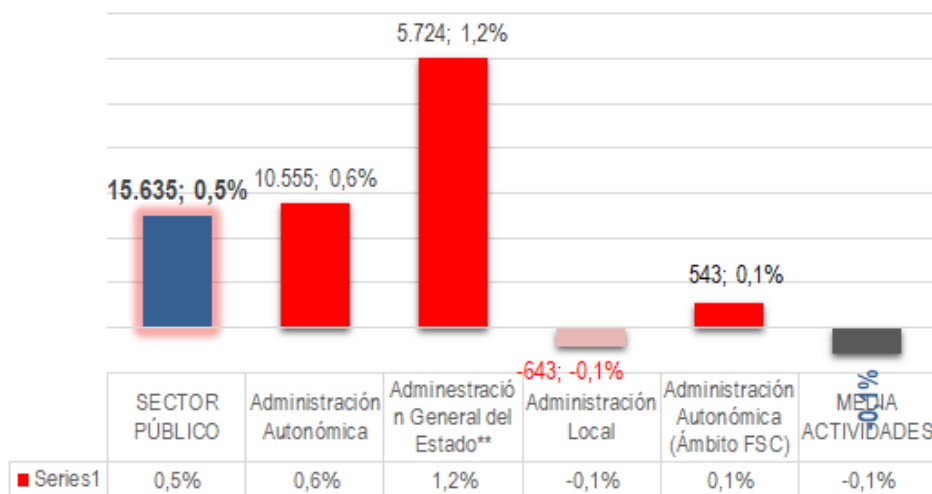

FUENTE. Ministerio de Inclusión, Seguridad Social y Migraciones. Elaboración Gabinete Técnico de la FSC – CCOO.

** Si hablamos del ámbito de la FSC-CCOO, a la cifra mostrada habría que restar las personas que trabajan en fuerzas y cuerpos del Estado

Variación interanual

El **incremento interanual** del Empleo Público ha sido de 3 puntos (+91.561 personas). Todas las administraciones, sin excepción, crecen en plantilla.

- La Administración General del Estado es la que más ha subido en empleo en términos relativos. La plantilla aumentó este año en un 4,6% con la entrada de 21.211 personas
- La Administración Autónoma recibe a 56.305 nuevas personas (+3%). En el ámbito de la FSC-CCOO, se suman 5.338 personas en plantilla, lo que supone un incremento de 1,1 puntos
- La Administración Local ha experimentado un crecimiento de 1,9 puntos (+14.045) respecto al año pasado

Gráfico 5 Variación anual empleo público

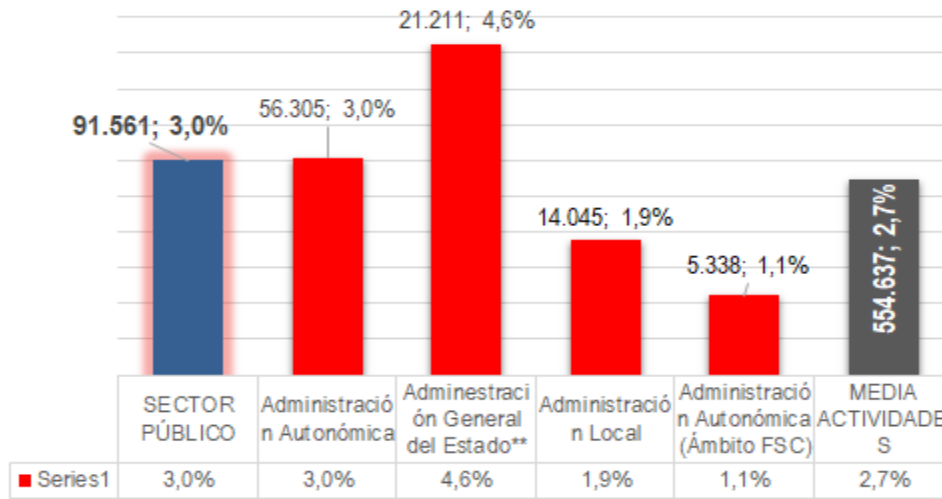

FUENTE. Ministerio de Inclusión, Seguridad Social y Migraciones. Elaboración Gabinete Técnico de la FSC – CCOO.

** Si hablamos del ámbito de la FSC-CCOO, a la cifra mostrada habría que restar las personas que trabajan en fuerzas y cuerpos del Estado

Comparación con la situación previa a la pandemia

Con respecto al año 2019, todas las administraciones crecen en empleo excepto la Administración Autónoma del ámbito de la FSC que desciende en 8.461 personas.

La Administración Local ha tenido un crecimiento modesto si lo comparamos con el resto de las administraciones y el conjunto del empleo público. En estos años solo ha crecido un 7,2 %, frente al incremento experimentado por el conjunto del empleo público que lo hace en un 22,3 %.

Gráfico 6. Evolución respecto a la situación previa a la pandemia

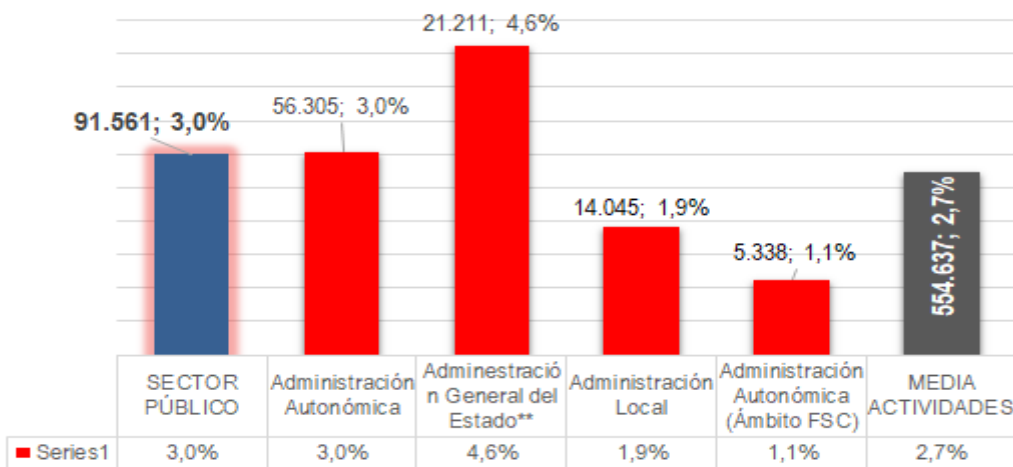

FUENTE. Ministerio de Inclusión, Seguridad Social y Migraciones. Elaboración Gabinete Técnico de la FSC – CCOO.

** Si hablamos del ámbito de la FSC-CCOO, a la cifra mostrada habría que restar las personas que trabajan en fuerzas y cuerpos del Estado

CALIDAD DEL EMPLEO

La tasa de temporalidad ha disminuido drásticamente en todas las actividades de la FSC-CCOO desde que entró en vigor la reforma laboral, con la excepción de la Administración Pública donde la contratación temporal continúa siendo muy alta.

Sin embargo, a pesar de la mejora en la temporalidad, varias de las actividades federales tienen una alta proporción de empleos temporales. Hablamos, por ejemplo, de las actividades de creación artística, las relacionadas con la actividad cinematográfica, actividades deportivas, servicios sociales en residencias; o actividades de programación y emisión de radio y televisión.

Gráfico 7

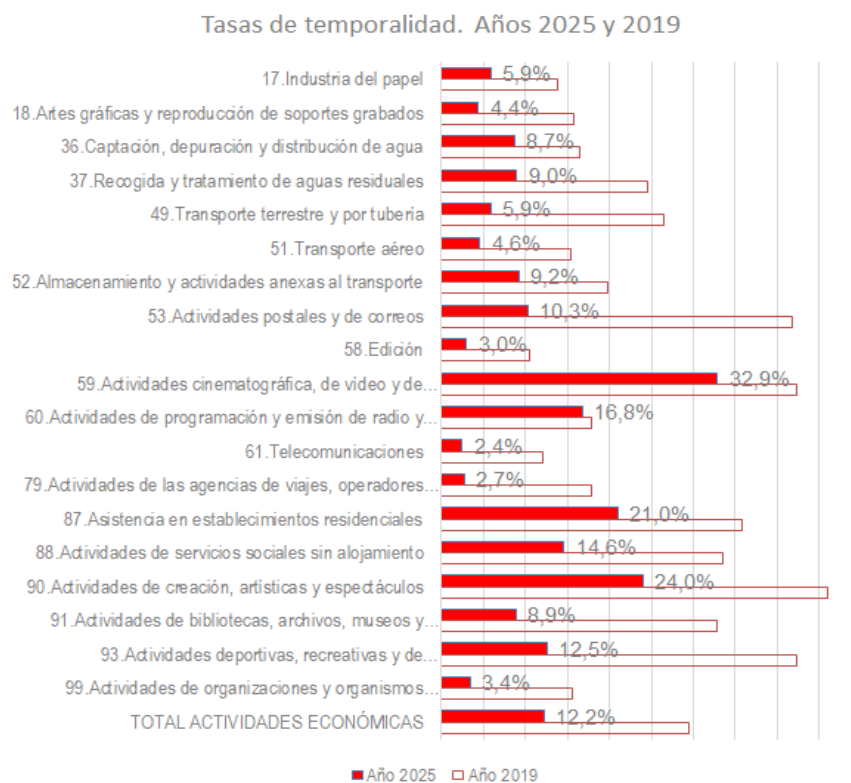

FUENTE. Ministerio de Inclusión, Seguridad Social y Migraciones. Elaboración Gabinete Técnico de la FSC-CCOO

¿QUÉ TIPO DE EMPLEO SE HA CREADO?

La tendencia general es la creación de empleo indefinido en detrimento del empleo temporal. Si bien, en las actividades de carácter estacional, se observa una variación al alza o la baja -según sea la circunstancia-, del empleo indefinido (tipo fijo discontinuo en su mayoría), pero también un uso habitual de la contratación temporal por circunstancias de producción.

Por ejemplo, encontramos las siguientes circunstancias:

- **90. Actividades de creación, artísticas y espectáculos.** Bajan los contratos indefinidos fijos discontinuos (-617), a la vez que también lo hacen los de carácter temporal (-603)
- **88. Actividades de servicios sociales sin alojamiento.** A pesar de que crece el empleo indefinido en todas sus tipologías, el volumen más alto de contrataciones se produce en contratación temporal a jornada parcial (+1.234). También se produce un aumento sustancial en la categoría de “otros” (+1.340). En esta categoría de contratación, además del personal funcionario, está el personal funcionario interino y también los cuidadores no profesionales. Es muy probable que en esta actividad la categoría de empleo creado sea esta última, y también podría ser posible que detrás de esta modalidad se encuentre empleo precario. Así pues, sería conveniente analizar con mayor profundidad el empleo que se está creando en esta área de actividad.

La mayoría de las actividades que suman personas afiliadas lo hacen en favor del empleo estable, excepto actividades cinematográficas, almacenamiento y actividades anexas al transporte -donde, ojo, baja el empleo indefinido y crece el temporal; en actividades de servicios sociales desarrolladas fuera de alojamiento.

- **59. Actividades cinematográfica, de vídeo y de programas de televisión, grabación de sonido y edición musical.** Crece el empleo temporal, mientras que baja el indefinido
- **52. Almacenamiento y actividades anexas al transporte.** Baja el empleo indefinido fijo discontinuo, pero a su vez sube el contrato temporal. Una circunstancia que llama la atención, a la que habrá que dar seguimiento

Conviene destacar telecomunicaciones, donde todo el empleo creado es indefinido, si bien, la mitad de este empleo estable es a tiempo parcial.

Entre las actividades que pierden empleo se observa una caída del empleo indefinido de tipo fijo discontinuo, y del empleo temporal a jornada completa. Un aspecto favorable que destacar es que continúa la transformación de empleo fijo discontinuo en indefinido a jornada completa en el transporte aéreo.

- **51. Transporte aéreo.** El 96% del empleo creado es indefinido. Sin embargo, al profundizar en el análisis de los empleos indefinidos que se destruyen, se observa que se reduce el tipo fijo discontinuo (-657), al mismo tiempo, que aumenta el indefinido a jornada completa (+267)
- **79. Actividades de las agencias de viajes, operadores turísticos, servicios de reservas y actividades relacionadas con los mismos.** La mayoría del empleo perdido es tipo fijo discontinuo (-1.817)

Variación interanual

En términos interanuales, sigue preocupando la destrucción de empleo indefinido en telecomunicaciones. Los empleos fijos representan el 52% del empleo destruido este año.

En actividades de programación y emisión de radio y televisión, se observa un movimiento positivo hacia la estabilización del empleo. Se reduce el empleo temporal en 1.211, mientras que crece el empleo indefinido.

Comparación con la situación previa a la pandemia

La foto del año 2019 ayuda a analizar el efecto de la reforma laboral en la calidad del empleo. Como podemos observar en la tabla 4, en todas las actividades se reduce la contratación temporal, en favor de la indefinida.

En actividades de servicios sociales sin alojamiento se observa un crecimiento fuerte del empleo clasificado en “otros” (+47.510). Como decíamos anteriormente, puede que estos contratos clasificados en “otros”, estén los y las cuidadoras no profesionales.

Tabla 3. Número de personas afiliadas según tipo de contrato. **MES DE NOVIEMBRE**

ACTIVIDADES (CNAE -09)	nov-25			Total
	Indf.	Temp.	Otros*	
17.Industria del papel	43.606	2.747	194	46.546
18.Artes gráficas y reproducción de soportes grabados	52.436	2.407	234	55.077
36.Captación, depuración y distribución de agua	43.165	4.219	926	48.310
37.Recogida y tratamiento de aguas residuales	5.695	565	29	6.288
49.Transporte terrestre y por tubería	479.382	29.976	780	510.138
51.Transporte aéreo	35.999	1.742	175	37.916
52.Almacenamiento y actividades anexas al transporte	249.123	25.405	930	275.457
53.Actividades postales y de correos	112.127	12.980	836	125.943
58.Edición	39.590	1.241	949	41.779
59.Actividades cinematográfica, de vídeo y de programas de televisión, grabación de sonido y edición musical	30.201	15.084	586	45.870
60.Actividades de programación y emisión de radio y televisión	20.682	4.248	386	25.316
61.Telecomunicaciones	66.025	1.670	571	68.266
79.Actividades de las agencias de viajes, operadores turísticos, servicios de reservas y actividades relacionadas con los mismos	46.997	1.317	430	48.744
87.Asistencia en establecimientos residenciales	256.696	69.443	4.610	330.749
88.Actividades de servicios sociales sin alojamiento	285.703	66.310	103.280	455.293
90.Actividades de creación, artísticas y espectáculos	29.375	9.475	674	39.524
91.Actividades de bibliotecas, archivos, museos y otras actividades culturales	16.644	1.726	982	19.353
93.Actividades deportivas, recreativas y de entretenimiento	207.656	29.838	892	238.386
99.Actividades de organizaciones y organismos extraterritoriales	3.078	110	21	3.209
TOTAL	13.578.138	2.118.852	1.656.362	17.353.352

FUENTE. Ministerio de Inclusión, Seguridad Social y Migraciones. Elaboración Gabinete Técnico de la FSC – CCOO.
***Otros:** el 74% son funcionarios de carrera, 20% temporales (funcionarios interinos, becarios, cuidadores no profesionales) y el 6% no consta.

Tabla 4. Número de personas afiliadas según tipo de contrato. **Variación mensual, interanual y respecto a la situación prepandémica NOVIEMBRE**

ACTIVIDADES (CNAE -09)	Variación mensual				Variación anual				Variación respecto antes pandemia			
	Indf.	Temp.	Otros*	Total	Indf.	Temp.	Otros*	Total	Indf.	Temp.	Otros*	Total
17. Industria del papel	59	-50	17	26	538	-6	-19	512	7.463	-3.053	-40	4.369
18. Artes gráficas y reproducción de soportes grabados	124	154	30	308	230	80	-45	266	4.543	-6.615	-185	-2.256
36. Captación, depuración y distribución de agua	-129	-2	39	-91	1.197	244	64	1.505	7.815	-2.878	184	5.121
37. Recogida y tratamiento de aguas residuales	-37	-13	7	-44	194	49	-3	241	1.662	-750	2	914
49. Transporte terrestre y por tubería	354	-204	54	205	19.131	928	-10	20.049	165.902	-83.370	-237	82.296
51. Transporte aéreo	-420	-60	14	-466	1.330	165	-37	1.458	3.059	-4.317	15	-1.243
52. Almacenamiento y actividades anexas al transporte	-1.283	1.883	73	673	8.416	1.601	37	10.054	92.769	-13.388	180	79.561
53. Actividades postales y de correos	1.754	-251	-10	1.492	39.505	-796	111	38.820	68.125	-18.623	715	50.218
58. Edición	37	33	83	153	-45	36	-18	-27	3.242	-3.159	-135	-51
59. Actividades cinematográfica, de vídeo y de programas de televisión, grabación de sonido y edición musical	-24	201	70	247	-229	660	15	446	9.488	-584	-61	8.843
60. Actividades de programación y emisión de radio y televisión	263	-207	28	84	1.014	-1.211	34	-163	812	-166	-125	521
61. Telecomunicaciones	567	-48	27	545	-1.121	-989	-59	-2.169	4.931	-6.791	-11	-1.870
79. Actividades de las agencias de viajes, operadores turísticos, servicios de reservas y actividades relacionadas con los mismos	-1.690	-188	44	-1.834	616	-84	51	583	8.202	-7.210	-83	910
87. Asistencia en establecimientos residenciales	1.684	-1.104	52	632	10.838	-1.729	89	9.199	80.324	-31.641	-130	48.553
88. Actividades de servicios sociales sin alojamiento	1.872	1.397	1.340	4.609	15.094	4.195	12.293	31.582	133.696	-38.613	47.510	142.593
90. Actividades de creación, artísticas y espectáculos	-450	-556	43	-964	845	429	22	1.296	12.987	-5.200	-163	7.625
91. Actividades de bibliotecas, archivos, museos y otras actividades culturales	40	-45	59	54	600	-294	214	520	6.226	-3.625	455	3.056
93. Actividades deportivas, recreativas y de entretenimiento	345	369	40	754	11.928	604	-68	12.464	99.155	-50.891	-542	47.722
99. Actividades de organizaciones y organismos extraterritoriales	35	-2	-2	31	11	12	2	26	199	-424	6	-219
TOTAL	-67.127	12.172	29.233	-25.721	407.602	-11.188	119.406	515.820	4.213.387	-2.283.615	519.184	2.448.956

FUENTE. Ministerio de Inclusión, Seguridad Social y Migraciones. Elaboración Gabinete Técnico de la FSC-CCOO.

*Otros: el 74% son personal funcionario; 20% temporales (funcionarios interinos, becarios, cuidadores no profesionales) y el 6% no consta.

empleo@fsc.ccoo.es

Formación y Empleo

Federación Estatal de Servicios a la Ciudadanía de CCOO



servicios a la ciudadanía



servicios a la ciudadanía